



RAPPORT D'ACTIVITÉS 2012

RÉGIE INTERMUNICIPALE
DE POLICE ROUSSILLON



LE LOGO DE LA RÉGIE



Le logo de la Régie intermunicipale de police Roussillon est constitué principalement de l'insigne d'épaule que les policiers arborent sur leur uniforme. Nous y retrouvons les éléments suivants :

- l'identification du service « **Police Roussillon** »;
- la mission du service dans une version abrégée « **Servir et Protéger** »;
- les étoiles pour l'immuabilité de la police. Elles sont au nombre de quatre pour représenter le nombre de services de police regroupés;
- le cercle correspond à la terre : partout sur la planète il y a des policiers pour faire respecter l'ordre sinon c'est le chaos, l'anarchie. Il représente également la continuité;
- les vagues pour la proximité du fleuve Saint-Laurent et les rivières qui s'y jettent après avoir traversé le territoire;
- la couronne de laurier symbolise l'autorité et la noblesse de la profession.

On y retrouve également les mots « **SERVIR • PROTÉGER** » pour indiquer que l'ensemble du personnel de la Régie désire, de concert avec la population, travailler à bien la **SERVIR** et la **PROTÉGER** ainsi qu'un rappel des valeurs véhiculées dans le service : **le RESPECT, la QUALITÉ et la PROXIMITÉ.**

- le **RESPECT** des personnes;
- la **QUALITÉ** du travail accompli;
- la **PROXIMITÉ** avec la population que nous desservons.

TABLE DES MATIÈRES

Le conseil d'administration	4
Le mot de la présidente du conseil d'administration	5
Le mot du directeur	6
La mission et la vision du Service de police	7
Le profil de la population et du territoire	8
L'organigramme	9
Le greffe	10
Les ressources humaines	11
Les ressources matérielles.....	14
La trésorerie	15
Le budget.....	16
La Division surveillance du territoire	17
La sécurité routière.....	21
La criminalité	24
La Division enquêtes et soutien	25
Liste des principaux partenaires	34
Liste des principaux comités	35

LE CONSEIL D'ADMINISTRATION



Mme Jocelyne Bates
Présidente, Mairesse de Sainte-Catherine



M. Normand Dyotte
Maire de Candiac



M. Gilles Meloche
Vice-président, Maire de Delson



Mme Lucie F. Roussel
Mairesse de La Prairie



M. Gilles Pepin
Maire de Saint-Constant



Mme Lise Poissant
Mairesse de Saint-Mathieu



Mme Lise Martin
Mairesse de Saint-Philippe

LE MOT DE LA PRÉSIDENTE DU CONSEIL D'ADMINISTRATION

Respect, qualité et proximité

Une organisation vouée à la sécurité publique se démarque de ses pairs par sa capacité de rassembler son personnel, ses collaborateurs et ses partenaires autour d'une vision commune axée sur la confiance mutuelle; une confiance qui se bâtit sur le terrain, par une présence visible et un contact aussi fréquent que possible avec la communauté.

Cette année, plus que jamais, la Régie intermunicipale de police Roussillon a réussi à se tailler une place enviable dans l'échiquier québécois par sa performance en matière de lutte contre la criminalité. Selon les plus récentes statistiques compilées l'automne dernier, le taux de crimes contre la personne par 100 000 habitants est presque deux fois moins élevé sur le territoire de la Régie (424,3) que celui de la moyenne régionale (707,7). De plus, on constate une baisse de 10 % de ce taux pour la période de 2009 à 2011.

Ces résultats ne sont pas le fruit du hasard. Ils découlent d'un effort collectif animé par les valeurs de respect, de qualité et de proximité qui sont au cœur des actions de la Régie. Ces valeurs insufflent suffisamment de passion pour que tous ensemble – l'État-major, le personnel, les élus et les citoyens – se les approprient et travaillent main dans la main pour garder bien vivant le sentiment de sécurité dans nos villes, nos parcs et nos quartiers.

Nous pouvons être fiers du travail accompli par la Régie au cours des dernières années. Sa proximité et le climat de confiance qu'elle a su instaurer avec les citoyens permettent de jeter un regard nouveau sur le crime et ses effets sur nos collectivités. En plus de mener plusieurs enquêtes en matière de stupéfiants, la Régie a pu mettre en place une équipe d'intervention travaillant dans les lieux publics tels que les parcs. Avec cette stratégie d'action, les statistiques montérégiennes démontrent qu'elle possède le taux le plus élevé d'interventions dans ce domaine.

Pour toutes ces raisons, et bien d'autres, je remercie sincèrement le directeur Michel Glaude, son État-major, les membres de son personnel, mes collègues élus municipaux et surtout, les citoyens de nous permettre d'établir des rapports de plus en plus solides. Il importe de persister dans cette voie; nous devons continuer de développer des relations qui rendront nos collectivités encore plus sûres et plus sécuritaires pour tous.

La présidente du conseil d'administration,

Jocelyne Bates

LE MOT DU DIRECTEUR

Mesdames, Messieurs, Membres du conseil d'administration,

C'est avec plaisir que nous vous déposons le rapport d'activités. Comme vous le constaterez à la lecture du rapport, l'année 2012 a été bien remplie tant au niveau opérationnel qu'au niveau administratif. Dans les pages qui suivent, les responsables des diverses sections ou directions vont vous commenter les faits saillants relevant de leur champ de compétence. Les résultats opérationnels obtenus vous sont commentés et des tableaux inhérents à l'activité sont inclus. Cependant, permettez-moi de vous faire immédiatement un bref résumé de chacun de ceux-ci.

Plusieurs interventions ont été faites pour contrer la criminalité sous toutes ses formes ainsi qu'améliorer la sécurité routière pour tous les usagers du réseau. Notre principale préoccupation étant de procurer à nos concitoyens un milieu de vie sécuritaire et enviable où il fait bon vivre.

Bien que le nombre de crimes accuse une hausse de 9 % par rapport à l'an dernier, mais identique à la moyenne des 4 dernières années, vous constaterez que près de la moitié de cette hausse origine du travail policier notamment pour les infractions reliées à la consommation, vente et production de stupéfiants ainsi qu'à la conduite automobile avec les facultés affaiblies par l'alcool ou la drogue.

Au niveau de la sécurité routière, nous sommes heureux de vous annoncer une baisse de 8 % du nombre d'accidents sur notre territoire par rapport à l'an dernier. Si nous comparons avec la moyenne des 4 dernières années, nous obtenons une baisse de 20 % du nombre d'accidents.

Depuis le 1^{er} janvier, les patrouilleurs reçoivent à partir d'un terminal véhiculaire les appels de service et ils peuvent directement consulter les bases de données policières. De même, un système de billetterie électronique a été progressivement mis en œuvre et depuis l'automne dernier, les patrouilleurs émettent électroniquement les constats d'infraction aux contrevenants.

Par la suite, ces constats sont acheminés par voie électronique aux cours municipales. Les données s'inscrivent automatiquement dans le logiciel évitant ainsi la saisie de données. Ce nouveau mode de fonctionnement est venu modifier l'organisation du travail pour nos employés mais aussi pour les membres des cours municipales. Durant l'implantation, nous avons sollicité l'assistance des greffiers de cour et nous les remercions pour leur apport.

En cours d'année, nous avons procédé à une étude préliminaire pour agrandir nos locaux car ils ne répondent plus aux besoins. Après avoir obtenu l'aval du conseil d'administration, nous avons sélectionné les professionnels, soit la firme d'architecte, la firme d'ingénierie et un gestionnaire de projet, qui participeront à la réalisation de ce projet en 2013.

En conclusion, sans l'apport de notre personnel, civil et policier et de nos partenaires, nous n'aurions pu obtenir cette bonne performance. Au nom de l'équipe de direction, je tiens à les remercier et leur souligner notre estime. En terminant, j'aimerais signaler votre soutien dans tous les dossiers que nous avons traités. Sans votre support, le Service ne pourrait pas progresser et répondre avec plus d'efficacité d'année en année aux besoins de la population.

Bonne lecture.

Le directeur,
Michel Glaude

LA MISSION ET LA VISION DU SERVICE DE POLICE

LA MISSION

La Régie ainsi que chacun de ses membres ont pour mission de maintenir la paix, l'ordre et la sécurité publique, de prévenir et réprimer le crime et les infractions aux lois ou aux règlements adoptés par les autorités municipales, et d'en rechercher les auteurs.

Dans l'accomplissement de leur mandat, le personnel doit sauvegarder les droits et libertés, respecter les victimes et leurs besoins, être à l'écoute des citoyens, et ce, dans le respect du pluralisme culturel.

LA VISION

La vision, pour une équipe de direction, consiste à décrire les qualificatifs qu'elle aimerait entendre de la part de la communauté qu'elle dessert sur son organisation. Il s'agit d'une direction vers laquelle tous les gestionnaires orientent leurs actions. Nous aimerions que l'organisation soit reconnue pour :

- la qualité du service offert à la population;
- la mobilisation et le professionnalisme de ses employés;
- la qualité de son milieu de travail;
- l'efficacité de sa gestion.

LES VALEURS CORPORATIVES

Notre Service s'est doté de valeurs corporatives dès sa création, soit servir et protéger dans :

- le respect;
- la qualité;
- la proximité.

LES VALEURS ORGANISATIONNELLES

Les valeurs organisationnelles que nous avons retenues sont :

- le professionnalisme;
- le respect;
- l'intégrité;
- la loyauté;
- le service.

LE PROFIL DE LA POPULATION ET DU TERRITOIRE

La Régie dessert sept municipalités, soit les villes de Candiac, Delson, La Prairie, Saint-Constant, Saint-Mathieu, Saint-Philippe et Sainte-Catherine.

Elle assure le service sur tout le territoire qui regroupe 100 528 citoyens et couvre une superficie de 229 km². Son territoire est situé au sud-ouest de l'île de Montréal et du fleuve Saint-Laurent, à proximité de deux ponts reliant Montréal à la Rive-Sud. Il est au cœur d'un réseau routier stratégique parsemé de zones commerciales et industrielles (autoroutes 10, 15, 30 et route 132).

Nous patrouillons 477 kilomètres de rues ou de routes urbaines et 138 kilomètres de rues ou de routes en zone rurale. Le territoire de la Régie fait partie intégrante de la Communauté métropolitaine de Montréal.

L'occupation du territoire est la suivante : 73 % agricole, 20 % résidentiel, 6 % industriel et 1 % commercial. Nous y dénombrons 21 écoles primaires dont 1 école primaire privée, 7 écoles secondaires et 2 collèges privés et 4 centres d'éducation aux adultes, 6 maisons de jeunes et 130 parcs ou espaces verts. Il y a 66 kilomètres de sentiers pour les motoneiges et 44 kilomètres de sentiers pour les VTT ainsi que 67 kilomètres de pistes cyclables.

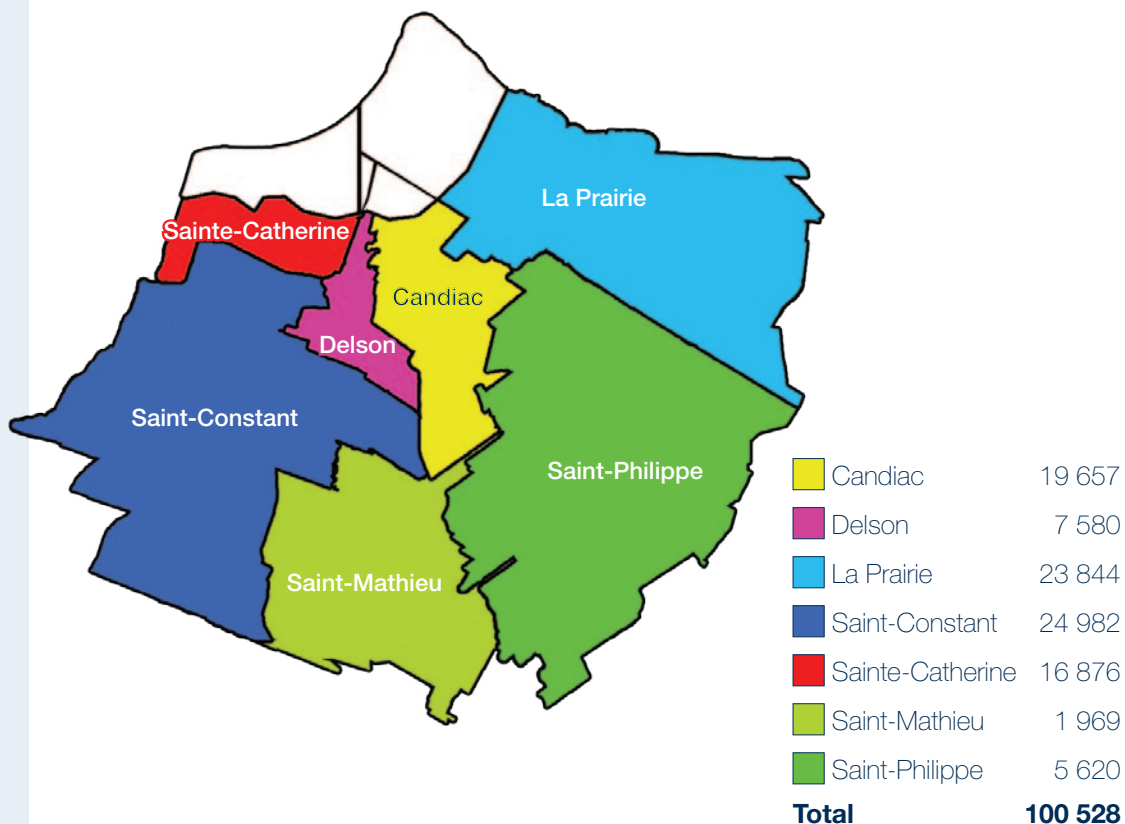

L'ORGANIGRAMME

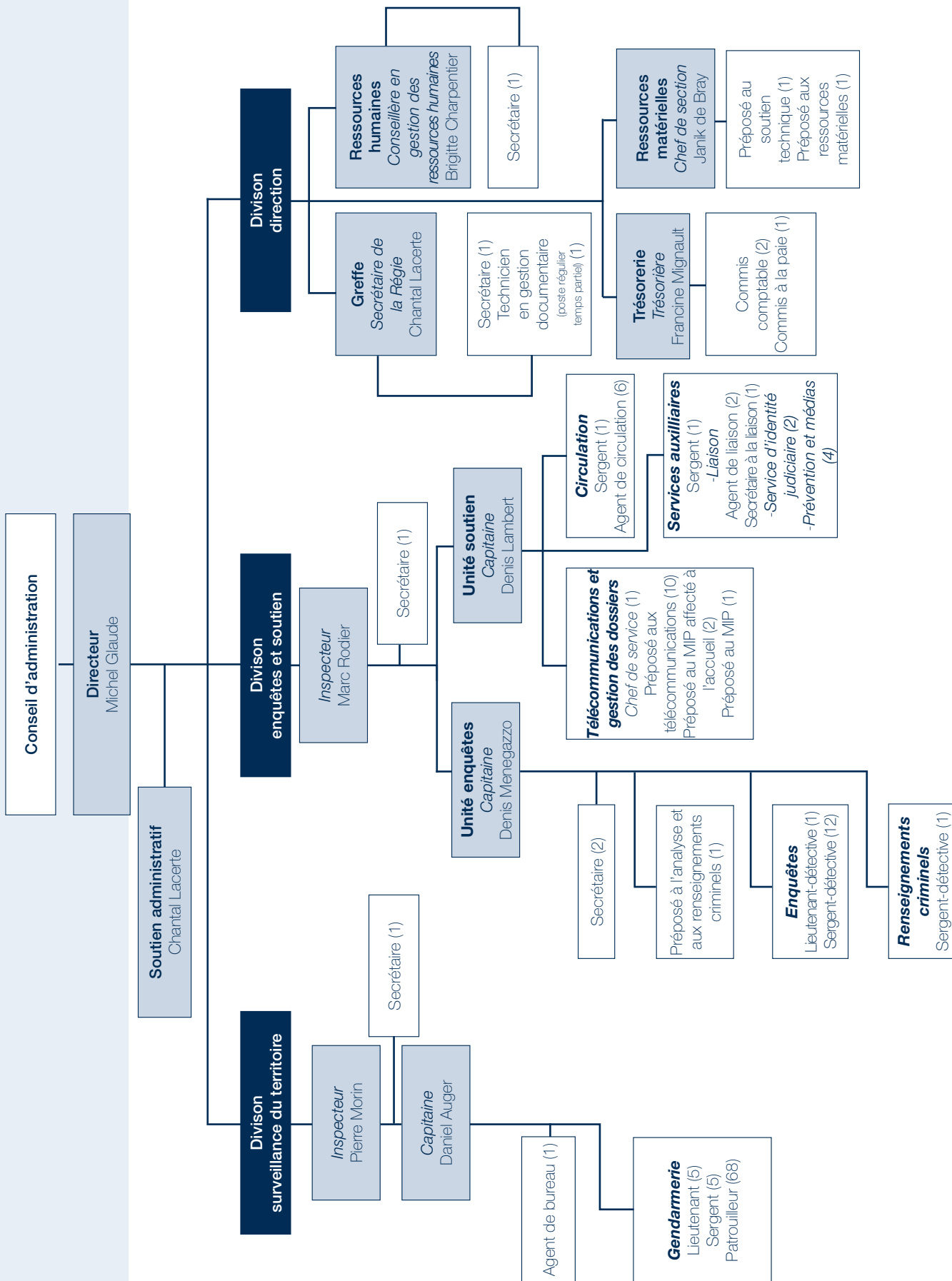

LE GREFFE

La section greffe assiste le conseil d'administration dans la réalisation de toutes ses activités. Elle assure la préparation matérielle des travaux du conseil, assiste aux assemblées et dresse les procès-verbaux des délibérations. La rédaction des règlements et des avis publics de la Régie relève de son champ d'activité.

La supervision de la gestion documentaire, l'application de la *Loi sur l'accès aux documents des organismes publics et à la protection des renseignements personnels* ainsi que le suivi de toute poursuite judiciaire intentée contre la Régie font également partie de son mandat.

CONSEIL D'ADMINISTRATION, MODE DE FONCTIONNEMENT

Le conseil d'administration de la Régie tient dix assemblées ordinaires par année, soit le deuxième mercredi de chaque mois, sauf pour les mois de janvier et juillet où il n'y a pas d'assemblée. Les assemblées du conseil d'administration se tiennent à 17 heures au quartier général de la Régie situé au 90, chemin Saint-François-Xavier à Candiac.

FAITS SAILLANTS

- Pour répondre à ses besoins actuels et futurs, la Régie procède à l'agrandissement et au réaménagement de son quartier général. Pour mener à bien ce projet, la Régie lançait à l'automne 2012 des appels d'offres publics pour s'adjoindre les services professionnels en architecture, en ingénierie ainsi qu'en gestion de projet. La rencontre de démarrage a eu lieu le 29 novembre 2012 et le projet devrait être complété à la fin de l'année 2013.
- Pour réaliser son projet d'agrandissement et de réaménagement de son quartier général, la Régie a adopté un règlement d'emprunt au printemps 2012 qui a par la suite été approuvé par le ministère des Affaires municipales, des Régions et de l'Occupation du territoire.
- En 2012, la Régie a traité près de 455 demandes d'accès à l'information et plus de 600 demandes de copies de rapports d'accidents.

LES RESSOURCES HUMAINES

La section ressources humaines joue un rôle-conseil et de soutien auprès des gestionnaires de l'organisation dans leurs rapports avec le personnel. Elle assume entre autres les activités liées aux relations de travail, à la dotation (recrutement et mouvements de personnel), à la gestion des avantages sociaux, à l'évaluation du rendement et à la formation.

Pour réaliser les mandats qui lui sont confiés, l'équipe de la section ressources humaines travaille en étroite collaboration avec chacune des divisions de la Régie.

FAITS SAILLANTS

- L'un des points marquants de 2012 fut la réorganisation des effectifs. La structure des deux grandes divisions de la Régie a été modifiée afin d'être plus efficiente. Parallèlement, il y a eu l'implantation de nouveaux outils technologiques dans les véhicules de patrouille, qui ont créé, chez nos employés, un très bon enthousiasme. L'adaptation à ces changements a été faite avec la grande participation et la mobilisation des employés, des gestionnaires et des syndicats.
- Pour se conformer aux nouvelles normes en matière de sécurité publique, la Régie a créé, lors de la réorganisation des effectifs, un poste de chef de service de la section télécommunications et gestion des dossiers à l'unité soutien de la division Enquêtes et soutien. Nous avons procédé par concours et c'est avec beaucoup de fierté que madame Johanne Marotte a été nommée à ce nouveau poste. Celle-ci possède une vaste expérience en matière d'urgence et de formation. Nous lui assurons notre appui dans ses nouvelles fonctions à la direction.
- Suite au départ à la retraite de l'inspecteur à la Division enquêtes et soutien, monsieur André Lemaire, la Régie a procédé à l'embauche de monsieur Marc Rodier pour lui succéder. Monsieur Rodier a débuté sa carrière en 1980 au Service de police de la ville de Brossard, puis au sein du Service de police de l'agglomération de Longueuil à partir de 2002. Parmi ses réalisations, il a participé activement, en 2008, à la mise en opération du projet Mobilis. En 2011, il a procédé à l'évaluation et à l'actualisation de l'offre de services en matière de police communautaire reliée aux phénomènes d'intimidation et de violence. L'équipe de direction est très heureuse de l'accueillir parmi ses rangs. Nous sommes convaincus que son expérience de gestionnaire et son leadership lui permettront de bien relever ce nouveau défi qui s'offre à lui.



De gauche à droite : M. Michel Glaude, directeur de la Régie, remettant l'insigne de police à l'inspecteur M. Marc Rodier lors de son assermentation le 5 novembre 2012.

- Cette année, la Régie a introduit à ses employés, lors de la soirée des remises de médailles le 2 mai 2012, la reconnaissance des mentions honorifiques pour des actes méritoires. Cette mention a pour but de souligner un acte de secourisme exemplaire ou hors du commun. Quatre policiers se sont vus décerner cette mention en plus des cinq médailles et deux barrettes remises par M. Glaude au nom du Gouverneur général du Canada.

Le 28 janvier 2012, M. Murray était inconscient suite à une perte de contrôle de son véhicule. Dès leur arrivée sur les lieux, constatant que le conducteur n'avait pas de pouls, les agents Bastille et Mayrand ont débuté les manœuvres cardio-respiratoires. Après quelques chocs du défibrillateur, l'état de M. Murray fut stabilisé.

De gauche à droite : L'agent Steven Bastille, M. Serge Murray et l'agent Jonathan Mayrand.



Le 4 novembre 2011, M. Auclair était inconscient suite à une obstruction respiratoire. Après avoir fait les vérifications d'usage, les agents Desrosiers et Morin ont entamé les manœuvres cardio-respiratoires qu'ils ont dû répéter à trois reprises. À l'arrivée des ambulanciers, M. Auclair était conscient et respirait par lui-même.

De gauche à droite : L'agent Francis Desrosiers, M. Luc Auclair et l'agent Yannick Morin.

Cérémonie de remise de la médaille pour services distingués attribuée par le Gouverneur général du Canada pour souligner les 20 ans de services policiers.

De gauche à droite : M. Michel Glaude, directeur de la Régie, M. Normand Dyotte, maire de Candiac, l'agent Alain Shink, Mme Lise Martin, mairesse de Saint-Philippe, l'agent Nathalie Legault, l'agent Nil Becu, l'agent Alain Brosseau, Mme Lise Poissant, mairesse de Saint-Mathieu, M. Gilles Pepin, maire de Saint-Constant, le sergent André Mailloux et M. Christian Caron, maire suppléant de La Prairie.



Cérémonie de remise de la médaille pour services distingués attribuée par le Gouverneur général du Canada pour souligner les 30 ans de services policiers.

De gauche à droite : M. Gilles Meloche, maire de Delson, M. Michel Glaude, directeur de la Régie, le sergent-détective André Noël, le sergent André Cantin ainsi que Mme Jocelyne Bates, mairesse de Sainte-Catherine et présidente du conseil d'administration.

RELATIONS DE TRAVAIL

Pour les deux regroupements d'employés syndiqués, plusieurs rencontres de relations de travail ont eu lieu au cours de l'année 2012 dans un esprit d'échange et de grande collaboration.

Les dossiers qui ont fait l'objet d'échanges portent entre autres sur la réorganisation des effectifs, l'actualisation des compétences versus l'obligation des normes en matière de sécurité publique et l'équité salariale.

LES EFFECTIFS

En date du 31 décembre 2012, la Régie comptait 146 policiers, réguliers et temporaires, dont 34 femmes et 112 hommes, ainsi que 42 employés civils, réguliers et temporaires, dont 28 femmes et 14 hommes.

RÉPARTITION DES EFFECTIFS PAR FONCTION

Fonction	
Policier cadre	6
Policier syndiqué	140
Civil cadre	5
Civil syndiqué	37
TOTAL	188

LA FORMATION CONTINUE

Depuis plusieurs années, la Régie fait appel à ses ressources internes pour dispenser de la formation. Les formateurs internes sont souvent formés par l'École nationale de police du Québec, le Collège canadien de la police ou d'autres organisations policières. De plus, la Régie maintient la qualification de ses formateurs à jour, afin de former en tout temps leurs pairs.

Le formateur devient un guide important pour déclencher la motivation et l'intérêt de ses pairs. Le formateur, par son intervention, est un agent de changement.

On retrouve parmi nos employés des moniteurs d'intervention policière dans une société en changement, tir au pistolet, capacité d'endiguement, communication tactique, cinémomètre et plusieurs autres.

Formation 2012	Nombre de séances	Nombre de participants
Formation offerte à l'interne	19	432
Formation offerte à l'externe	82	157

LES RESSOURCES MATÉRIELLES

Le mandat de la section ressources matérielles est de planifier, organiser et contrôler les activités reliées aux approvisionnements des biens et services pour les différentes divisions de la Régie.

Elle est entre autres responsable de l'entretien du bâtiment, des équipements informatique et téléphonique ainsi que du parc automobile en plus de l'habillement et des équipements servant au travail des policiers.

FAITS SAILLANTS

Deux projets d'envergure ont été réalisés en 2012, soit :

- Le premier projet consistait à l'acquisition et l'intégration dans les véhicules d'un système de billetterie électronique permettant l'écriture des contraventions sur les terminaux véhiculaires implantés en 2011. Ce système permet également le transfert des contraventions émises vers les cours municipales via internet.
- Le deuxième projet visait le développement d'un concept ergonomique en ce qui a trait aux équipements véhiculaires. Après plusieurs recherches, consultations et évaluations de prototypes, la Régie teste présentement un montage proposé par la compagnie Inter Cel qui regroupe la majorité des logiciels et outils utilisés par le policier dans un écran tactile encastré dans le tableau de bord du véhicule, diminuant ainsi l'espace occupé.

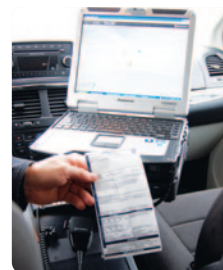

PARC AUTOMOBILE

Afin de répondre adéquatement aux besoins de ses citoyens, la Régie dispose des véhicules suivants :

Type de véhicule	
Automobile	40
Camionnette et véhicule utilitaire	3
Camion d'identité judiciaire	1
Motoneige	2
Véhicule tout terrain (Quad)	2
Remorque	2
TOTAL	50

LA TRÉSORERIE

Le principal rôle de la section trésorerie est de veiller à ce que la Régie se conforme aux lois et règlements en matière de finances en établissant des politiques de contrôle et en respectant le manuel de présentation de l'information financière municipale du MAMROT (ministère des Affaires municipales, des Régions et de l'Occupation du territoire).

La section trésorerie fournit également des services de soutien aux gestionnaires en matière d'analyse, de prévisions financières, de rémunération et de l'ensemble des opérations comptables dans le respect des politiques établies.

FAITS SAILLANTS

- Deux règlements d'emprunt adoptés durant l'exercice financier 2011 ont été approuvés par le MAMROT.
 - Le premier décrétant un emprunt pour pourvoir au financement du déficit actuariel 2009 du régime complémentaire de retraite des employés de la Régie et pour lequel des obligations ont été émises à un taux de 2,95 %.
 - Le deuxième pour pourvoir au financement du programme d'allocation de retraite des policiers de la Régie advenant que des liquidités soient nécessaires.
- Un règlement d'emprunt a été adopté le 2 mai 2012 décrétant l'agrandissement des locaux du quartier général de la Régie. Lorsque les travaux seront finalisés, un appel d'offres pour une émission d'obligations sera lancé par le MAMROT. Entre-temps, une entente de facilité de crédit a été conclue avec l'institution financière de la Régie.

LE BUDGET

LES CHARGES

Rémunération	13 182 600 \$
Avantages sociaux	3 570 660 \$
Transport et communication	139 830 \$
Services professionnels et administratifs	541 090 \$
Entretien, location et biens non durables	1 262 930 \$
Financement, remboursement capital, taxes et provision pour mauvaises créances	1 088 230 \$
Contribution à l'École nationale de police	113 400 \$
Sous-total	19 898 740 \$
Flotte automobile, remboursement au fonds de roulement et montant à pourvoir dans le futur	645 630 \$
TOTAL	20 544 370 \$

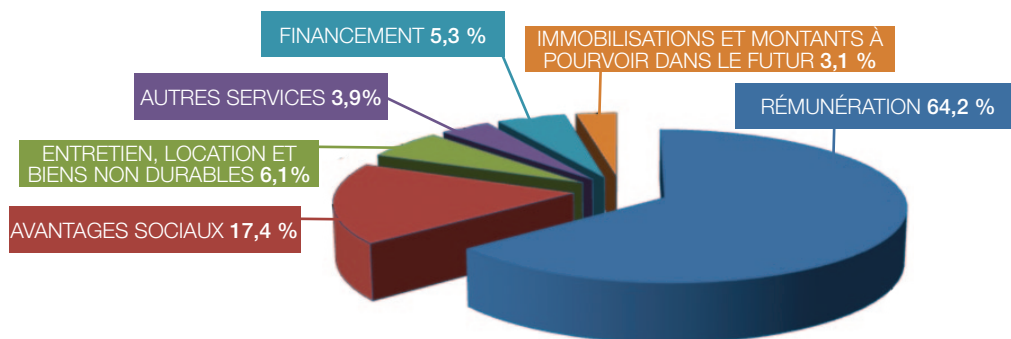

« Autres services » regroupe les éléments suivants :

- Transport et communication
- Services professionnels et administratifs
- Contribution à l'École nationale de police

« Financement » regroupe les éléments suivants :

- Intérêts et remboursement capital
- Taxes municipales
- Provision pour mauvaises créances

LES REVENUS

Amendes	3 213 840 \$
Revenus autonomes (autres)	519 850 \$
Sous-total	3 733 690 \$
Quotes-parts des municipalités	16 810 680 \$
TOTAL	20 544 370 \$

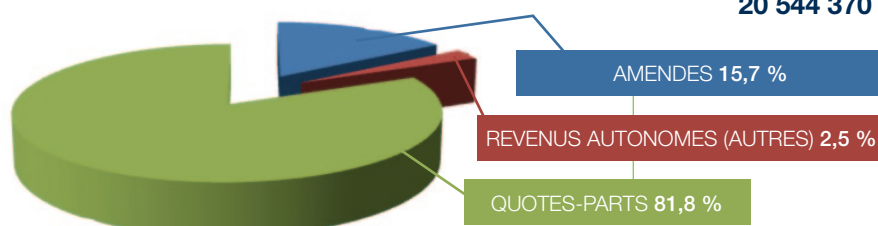

LA DIVISION SURVEILLANCE DU TERRITOIRE

La Division est composée de deux principaux secteurs d'activités :

- la patrouille;
- la réponse aux appels.

PRINCIPAUX MANDATS

- la réponse aux appels;
- la patrouille de l'ensemble du territoire;
- l'application du Code de sécurité routière;
- l'application des lois et règlements incombant à la police et le maintien de la paix, du bon ordre et de la sécurité des citoyens;
- les mesures d'urgence (police).

FAITS SAILLANTS

- Billetterie informatisée
Une billetterie informatisée a été installée dans tous les véhicules de patrouille de la Régie en 2012. L'ensemble des patrouilleurs ont suivi une formation leur permettant d'utiliser cette technologie qui permettra une meilleure efficacité tout en limitant la manutention. En effet, le transfert électronique directement aux cours municipales permet de limiter la manipulation des constats d'infraction émis par les patrouilleurs. De plus, le nouveau système limite les erreurs de rédaction.
- Restructuration
En 2012, une restructuration des effectifs s'est complétée. Un nouveau poste d'agent de bureau fut créé à la division dans le but de prendre la charge de la préparation des dossiers pour la cour.
L'arrivée de la billetterie informatisée a permis à la Régie de redéfinir les tâches du personnel clérical et effectuer cet ajout.
- Assistance détention – Sûreté du Québec
Pour l'année 2012, la Régie a fourni une assistance à la Sûreté du Québec pour la détention de 138 personnes. Ces dernières ont été également conduites au palais de justice de Longueuil ou au centre de détention Rivières-des-Prairies selon la tarification du protocole signé en 2011.

- Stages d'observation étudiants en techniques policières
La Régie a accueilli 12 étudiants en techniques policières provenant des collèges Maisonneuve, Ahuntsic et John Abbott. En plus d'aider ces étudiants à bien évaluer les implications du métier de policier, ces stages permettent également à la Régie de recruter des futurs policiers sous ses rangs.
- Agent évaluateur – Expert en reconnaissance des drogues
Depuis 2011, un agent patrouilleur de la Régie est formé agent évaluateur pour détecter la présence de drogues lors d'arrestation pour la conduite avec les facultés affaiblies. Ce phénomène étant de plus en plus présent, notre expert a jusqu'à présent procédé à 24 évaluations d'individus intoxiqués au volant d'un véhicule.
- Intervention policière dans une société de changement
La Régie a complété la formation de l'ensemble de ses patrouilleurs de la Division surveillance du territoire sur des sujets très d'actualité. Les thèmes de cette formation ont touché la discrimination, le racisme, les réalités culturelles et le profilage conformément au respect de la législation.
- Mise à jour des pouvoirs et devoirs d'un agent de la paix
Au printemps 2012, l'ensemble des policiers a assisté à une séance d'information diffusée par des procureurs de la couronne affectés au service conseil du ministère de la Justice. Les procureurs ont traité des pouvoirs et devoirs d'un agent de paix et des jurisprudences récentes en plus de répondre aux questions des policiers relatives à leur travail quotidien.

POURSUITE POLICIÈRE D'UN VÉHICULE EN 2012

Les policiers de la Régie ont été impliqués dans 11 poursuites de véhicules dans l'exercice de leurs fonctions.

Neuf de ces poursuites ont été initiées pour des motifs d'infraction au Code de la sécurité routière tandis que pour les deux autres, il s'agissait d'une infraction au Code criminel. Aucune poursuite n'a fait de victimes ou de blessés.

UTILISATION D'UNE ARME DE SERVICE ET IRRITANT CHIMIQUE

Aucun policier de la Régie n'a utilisé son arme de service dans l'exercice de ses fonctions en 2012, sauf pour des animaux en détresse.

Concernant les irritants chimiques, ceux-ci ont été utilisés à deux reprises pour la même période.

LE PROGRAMME ACCÈS ALCOOL

Le programme Accès est une mesure gouvernementale permettant de favoriser l'intégrité du régime fiscal, de récupérer les revenus dus au gouvernement, d'accentuer la lutte contre le commerce illégal d'alcool et d'en réduire l'offre et la demande.

Bilan opérationnel Accès	
Visite systématique	56
Visite positive	9
Enquête de permis d'alcool	6
Pose de scellés	3

PROGRAMME ACCÈS TABAC

Les policiers patrouilleurs de la Régie ont procédé à 68 arrestations pour des infractions relatives à la *Loi sur le tabac*. Ils ont saisi plus de 1 600 000 cigarettes illégales. Tous ces dossiers ont été acheminés au ministre du Revenu pour traitement. À la fin 2012, la Régie comptait 35 patrouilleurs formés pour traiter ces dossiers.

PATROUILLE DU TERRITOIRE ET RÉPONSE AUX APPELS

Ces activités sont exécutées par 5 équipes de travail comportant 16 policiers répartis dans 3 secteurs territoriaux. Nos patrouilleurs ont répondu à près de 29 826 appels dont le tableau ci-après démontre le type d'intervention.



Pourcentage des interventions policières selon la catégorie des appels traités

Nature des appels	Nombre d'appels	%
Crime contre la personne	646	2,17
Crime contre la propriété	2 124	7,12
Autres infractions au Code criminel	707	2,37
Infraction reliée aux règlements de circulation	272	0,91
Intervention policière non reliée à des infractions criminelles	26 077	87,43
TOTAL	29 826	100

Répartition des interventions policières

Candiac		Delson		La Prairie		Saint-Constant	
2011	2012	2011	2012	2011	2012	2011	2012
6 923	7 405	2 854	2 642	6 970	6 714	6 667	6 442
Saint-Mathieu		Saint-Philippe		Sainte-Catherine		Territoire	
2011	2012	2011	2012	2011	2012	2011	2012
573	530	1 336	1 264	5 325	4 829	30 648	29 826

ÉQUIPE DE SURVEILLANCE DES PARCS

Afin de répondre à un besoin grandissant en ce qui a trait aux méfaits, incivilités et consommation de drogues et alcool dans les parcs et espaces verts, la Régie a créé, en 2008, une équipe spéciale de surveillance.

Cinq policiers sont assignés exclusivement à cette équipe et patrouillent les parcs et espaces verts de façon sporadique.

Pour la période du 15 avril au 15 novembre 2012, l'équipe des parcs a effectué 2 857 vérifications, émis 432 constats d'infraction, procédé à 341 arrestations pour possession de drogues et traité 71 dossiers divers.

PATROUILLE À VÉLO

Cinq patrouilleurs à vélo ont sillonné le territoire de la Régie entre le 15 mai et le 15 septembre 2012. Leur travail, axé plus sur la prévention et le respect des lois et règlements, assure une visibilité policière à des endroits plus difficiles d'accès.

Ces derniers ont effectué 229 vérifications, émis 56 constats d'infraction, procédé à l'arrestation de 15 individus pour possession de drogues et participé à 18 interventions diverses.



PATROUILLE À VTT ET MOTONEIGE

En 2012, les patrouilleurs formés pour patrouiller les sentiers de VTT ont effectué 3 opérations totalisant 27 heures de patrouille. Ces patrouilleurs ont également utilisé les VTT à 5 occasions pour effectuer des recherches.

Pour ce qui est des motoneiges, celles-ci ont été utilisées à 2 reprises, totalisant 17 heures de patrouille. Lors de la tempête de neige du 27 décembre 2012, ces véhicules ont également été utilisés pour patrouiller les routes fermées.

Il est à noter qu'à la fin de 2012, une deuxième motoneige fut acquise par la Régie. Une entente prévoit que le service de police de Châteauguay partage l'utilisation des motoneiges de la Régie afin de diminuer les coûts d'opération.



LA SÉCURITÉ ROUTIÈRE

ASPECT PRÉVENTION

COMITÉ DE CIRCULATION LOCALE ET RÉGIONALE

Pour 2012, la Table régionale en circulation et sécurité s'est réunie à 3 reprises, c'est-à-dire le 18 janvier, le 28 mars et le 26 septembre.

À ces rencontres, toutes les municipalités du territoire de la Régie intermunicipale de police Roussillon sont représentées. Les discussions portent sur les problématiques régionales et locales en sécurité routière.

La Régie a également participé aux comités de circulation locaux des villes de Candiac, La Prairie, Saint-Constant et Sainte-Catherine.

OPÉRATION BON PIED, BON ŒIL

La Régie a lancé l'opération « Bon pied, bon œil » sur l'ensemble de son territoire. Cette campagne de prévention et de sensibilisation a été réalisée avec la collaboration de la SAAQ et des sept municipalités membres de la Régie. Cette campagne a pour but de sensibiliser les piétons et les automobilistes au respect mutuel, de diminuer les risques d'accident, d'augmenter le sentiment de sécurité, de revoir les infrastructures et de faire appliquer la réglementation.

Cette campagne de prévention s'échelonne sur une période de 3 ans, comportant deux périodes de sensibilisation et de répression par année. Le bilan de l'opération 2012 est le suivant : 5 200 automobilistes et 260 piétons ont été sensibilisés. Au niveau répression, 22 constats ont été émis.



ASPECT RÉPRESSION

STATISTIQUES DE LA SÉCURITÉ ROUTIÈRE

La sécurité routière et le contrôle de la circulation font partie de la mission du service et sont au cœur des préoccupations des citoyens.



	Candiac		Delson		La Prairie		Saint-Constant		Saint-Mathieu		Saint-Philippe		Sainte-Catherine		Territoire	
	2011	2012	2011	2012	2011	2012	2011	2012	2011	2012	2011	2012	2011	2012	2011	2012
Accident de la circulation – Baisse de 8 %																
Accident mortel	0	0	0	0	0	1	1	0	0	0	0	0	0	0	1	1
Accident avec blessé	44	45	31	29	69	72	85	80	4	7	20	23	48	54	301	310
Accident matériel	244	218	90	94	264	229	289	242	24	24	30	32	149	134	1 090	973
Accident délit de fuite	4	4	5	1	5	5	7	8	1	0	2	2	2	3	26	23
TOTAL	292	267	126	124	338	307	382	330	29	31	52	57	199	191	1 418	1 307
Constat d'infraction – Baisse de 1 %																
Vitesse	1 577	1 583	884	657	2 833	3 109	2 249	1 851	550	467	152	144	871	446	9 116	8 257
Autres CSR	3 805	3 729	2 738	2 978	5 272	4 579	4 028	4 114	144	154	234	378	3 777	4 592	19 998	20 524
Règlements municipaux	817	733	304	304	1 446	1 437	800	792	6	3	72	10	790	804	4 235	4 083
TOTAL	6 199	6 045	3 926	3 939	9 551	9 125	7 077	6 757	700	624	458	532	5 438	5 842	33 349	32 864

OPS FREINS (OPÉRATIONS POLICIÈRES EN SÉCURITÉ ROUTIÈRE CONCERTÉE)

Depuis 2006, la Régie participe à des opérations concertées en sécurité routière avec la collaboration des organisations policières suivantes : Sûreté du Québec, agglomération de Longueuil, Régie intermunicipale de police Richelieu-Saint-Laurent, Saint-Jean-sur-Richelieu, Châteauguay et Kahnawake.

En 2012, une quinzaine d'opérations ont été effectuées sous les thèmes suivants :

- vitesse;
- alcool / drogue;
- zone et transport scolaire;
- ceinture de sécurité;
- cellulaire;
- cyclomoteur;
- piétons;
- courtoisie au volant.

Plusieurs opérations ont été médiatisées dont une d'envergure provinciale pour contrer l'alcool et la drogue au volant. L'opération vaccin (vérification accrue de la capacité de conduite – intervention nationale) a été lancée le 30 novembre 2012 et échelonnée tout le mois de décembre. Dans le cadre de cette opération, la Régie a effectué 3 barrages routiers et procédé à l'arrestation de 4 conducteurs ayant les capacités de conduire affaiblies par l'alcool.



LA CRIMINALITÉ

CRIMINALITÉ 2012

Sur le territoire desservi par la Régie, la population est passée de 99 459 en 2011 à 100 528, soit une augmentation de 1 %

La criminalité est en hausse de 9 % par rapport à 2011. Le nombre total de crimes est passé de 3 294 en 2011 à 3 606 en 2012, soit 312 crimes de plus.

Bien qu'il s'agisse d'une hausse, le nombre de crimes se maintient dans la moyenne des 4 dernières années (3 615).

Près de la moitié de l'augmentation du nombre de crimes (150) se retrouve dans la catégorie des autres crimes. Cette catégorie est constituée de délits qui sont occasionnés par le travail policier notamment en matière de consommation, vente et production de stupéfiants ainsi qu'à la conduite avec les facultés affaiblies par l'alcool ou la drogue. Ce qui représente bien les efforts consentis par le service pour lutter contre la drogue et les stupéfiants.

L'autre moitié (162 crimes) se répartit à parts égales dans la catégorie des crimes contre la personne et des crimes contre la propriété.

Crimes contre la personne :

En 2012, 81 crimes de plus ont été rapportés pour atteindre un total de 503, comparativement à 422 en 2011.

Crimes contre la propriété :

En 2012, 81 crimes de plus ont été recensés pour atteindre un total de 1 575 comparativement à 1 494 en 2011. L'augmentation de ces crimes se retrouve principalement au niveau des vols d'une valeur de 5 000 \$ et moins ainsi que des méfaits alors que les délits liés aux introductions par effraction et vols d'une valeur de plus de 5 000 \$ sont en légère baisse.

	Candiac		Delson		La Prairie		Saint-Constant		Saint-Mathieu		Saint-Philippe		Sainte-Catherine		Territoire	
	2011	2012	2011	2012	2011	2012	2011	2012	2011	2012	2011	2012	2011	2012	2011	2012
Criminalité – Hausse de 9 %																
Crime contre la personne	54	59	33	44	128	124	85	143	14	14	18	16	90	103	422	503
Crime contre la propriété	296	294	169	171	367	416	371	358	31	31	59	82	201	223	1 494	1 575
Autres crimes	321	327	114	148	293	313	331	400	25	26	40	45	254	269	1 378	1 528
TOTAL	671	680	316	363	788	853	787	901	70	71	117	143	545	595	3 294	3 606

LA DIVISION ENQUÊTES ET SOUTIEN

La division détient un mandat tant opérationnel qu'administratif. Alors que certaines sections sont assignées à la lutte à la criminalité, d'autres possèdent un mandat de soutien aux opérations ou de prévention.

FAIT SAILLANT

- La Régie a procédé à une réorganisation de sa structure en 2012. Pour assurer la gestion des opérations de l'unité soutien, un poste de responsable d'unité (capitaine) et un poste de chef de service de la section télécommunications et gestion des dossiers furent créés. La création de ces postes nous a permis de mettre en place d'importants dossiers structurants tels que la télérépartition sur terminaux véhiculaires et la billetterie électronique.

L'UNITÉ DES ENQUÊTES

L'unité des enquêtes traite environ 1 000 dossiers annuellement. La mission de l'unité est de combattre la criminalité en recherchant les auteurs de crimes et en les poursuivant devant les tribunaux. La section contribue à améliorer le sentiment de sécurité de tous les citoyens du territoire par des actions directes, visant à réduire le taux de criminalité.

Fait saillant

Un poste d'employé civil a été transformé en poste de préposé à l'analyse et aux renseignements criminels dans le cadre de la réorganisation de la structure. Avec la modification de ce poste, la Régie se dote d'une ressource ayant comme mandat d'appuyer le service et l'unité des enquêtes dans ses opérations courantes ainsi que dans l'analyse des problématiques criminelles.

Données opérationnelles Dossiers enquêtes	2012
Dossiers solutionnés	324
Dossiers non solutionnés	500
Classement non fondé	101
Retrait de plainte	89
TOTAL	1 014

Le territoire desservi par la Régie est constitué de secteurs commerciaux, industriels et résidentiels. Ce contexte apporte donc une criminalité très diversifiée. À cet effet, nos enquêteurs se doivent d'acquérir les connaissances en enquêtes criminelles générales et spécialisées de niveau 2 tel que défini par la *Loi sur la police* tout en maintenant celles-ci à jour. La formation est une priorité.



Dans le cadre de leurs enquêtes, les sergents-détectives ont participé au déclenchement de 49 ententes multisectorielles. Ces ententes multisectorielles font l'objet d'un protocole visant le déclenchement d'un travail conjoint entre les policiers, la protection de la jeunesse et les procureurs dans tous les cas d'abus physiques, agressions sexuelles et négligences impliquant un enfant.

En 2012, les sergents-détectives ont rédigé 61 demandes de mandats de perquisition et 15 demandes d'ordonnances judiciaires.

Des efforts ont été consentis encore une fois pour lutter contre le trafic de stupéfiants. Le travail des sergents-détectives a permis d'effectuer 9 perquisitions dans des lieux de culture. La valeur totale de ces saisies se chiffre à près de 1 000 000 \$ sur le marché de la revente.

PARTENARIAT

Afin de s'assurer de lutter efficacement contre la criminalité, l'unité des enquêtes a continué son partenariat avec plusieurs services de police et organismes voués à l'application de la loi.



En 2012, nous avons maintenu notre partenariat avec l'Escouade Régionale Mixte gangs de rues Montérégie, par l'assignation d'un sergent-détective à cette unité d'enquête spécialisée.



Nous avons maintenu notre lien avec l'Escouade Régionale Mixte qui lutte contre les motards criminalisés.



L'unité des enquêtes contribue à l'équipe d'enquête en matière de contrebande de tabac par l'assignation d'un sergent-détective à cette équipe.



Notre partenariat s'est continué avec le Service du renseignement criminel du Québec (SRCQ) en maintenant des liens avec cet organisme.

L'UNITÉ DU SOUTIEN

L'unité du soutien a pour mandat de soutenir les opérations du service. Pour ce faire, elle est composée de trois secteurs d'activités répartis comme suit :

- télécommunications et gestion des dossiers;
- circulation;
- services auxiliaires.

Fait saillant

En 2012, la télépartition des appels police sur terminaux véhiculaires a été implantée. La mise en place de ce système a considérablement modifié le travail de nos préposés aux télécommunications. Ce système permet maintenant à la Régie d'informatiser tous les déplacements policiers et d'assurer un meilleur suivi.

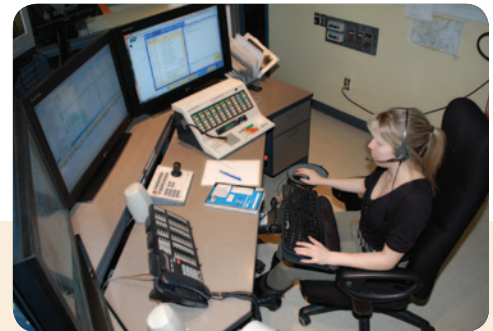
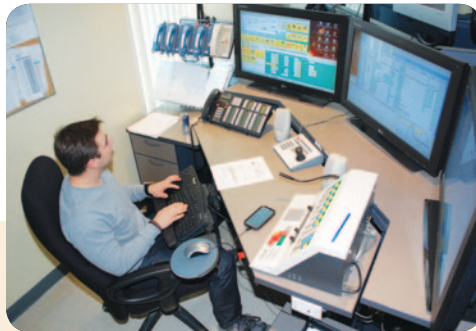

TÉLÉCOMMUNICATIONS ET GESTION DES DOSSIERS

Le service des télécommunications de la Régie traite et répartit les appels aux différents services. Pour l'année 2012, le personnel a répondu à 48 901 appels. De ce nombre, 29 826 appels ont été traités par les policiers, 1 617 par le service des incendies, 4 704 par le service d'ambulance et 12 754 par d'autres services.

Cette année, un grand total de 10 152 dossiers a été traité par le personnel attribué à l'alimentation des dossiers, soit 757 dossiers de plus qu'en 2011.



Un contrôle rigoureux des inscriptions est aussi effectué par la superviseure au contrôle de la qualité afin de s'assurer que les critères établis au niveau provincial sont respectés. La Régie obtient de bons commentaires des responsables de la Déclaration uniforme de la criminalité, l'agence qui fixe la norme en matière d'inscriptions des données policières.

Les préposés à l'accueil ont reçu 998 demandes de vérifications d'antécédents liées à des emplois et 875 demandes liées à une clientèle vulnérable.



CIRCULATION

En 2012, une équipe de 7 policiers a répondu aux plaintes des citoyens et des différents comités de circulation en matière de sécurité routière.

Cette année, l'équipe a encore collaboré à plusieurs opérations locales, régionales et provinciales telles qu'Opération freins, Bon pied, bon œil, Cyclomoteur, vitesse, etc.

Ils ont participé à la mise en place du système de billetterie à titre de groupe test.

SERVICES AUXILIAIRES

Les services auxiliaires sont composés de trois sphères d'activités :

- liaison;
- identité judiciaire;
- prévention et relations médiatiques.

LIAISON

Le service auxiliaire de la liaison a pour rôle l'acheminement des dossiers aux différentes cours de justice (Cour du Québec et Tribunal de la jeunesse) et la mise à jour des statuts de ces dossiers et des personnes impliquées dans ceux-ci. Une secrétaire ainsi que deux agents de liaison sont nécessaires pour assurer les suivis. En 2012, nous avons eu près de 2 000 dossiers actifs à la cour criminelle. Ces dossiers ont généré plus de 700 prises d'empreintes et près de 200 dossiers où les suspects ont comparu à titre de détenus. Ce service assure aussi la liaison vers les trois cours municipales (Candiac, La Prairie, Saint-Constant) qui traitent maintenant que les dossiers pénaux.



IDENTITÉ JUDICIAIRE

Deux techniciens en identité judiciaire ont comme principale tâche de recueillir et traiter les preuves et les exhibits qu'ils récupèrent sur une scène de crime ou qui sont récupérés par tout autre policier, dont les patrouilleurs judiciaires qui sont spécifiquement formés pour la recherche d'indices.

Les policiers à l'identité judiciaire doivent donc s'assurer de l'intégrité des éléments de preuve saisis (photos, ADN, analyse de stupéfiants, etc.) qui seront par la suite déposés en preuve devant le tribunal.



Le partenariat s'avère d'une grande importance dans ce domaine des plus spécialisés et en constante évolution. La mise à jour de leurs connaissances et équipements ainsi que le maintien de liens étroits avec des partenaires tels que le Laboratoire de sciences judiciaires et de médecine légale sont essentiels.

Activités	2011	2012
Comparaison des empreintes	20	13
Demande au Laboratoire de sciences judiciaires et de médecine légale	220	124
Croquis de scène	23	25
Prélèvement d'ADN sur scène	36	26
Prélèvement d'empreintes digitales	63	21
Scène avec photographe	38	59
Ouverture de lot (suivi des éléments de preuve recueillis)	1 627	1 717

PRÉVENTION ET RELATIONS MÉDIATIQUES

Cette équipe planifie et coordonne les programmes de prévention offerts en milieu scolaire, résidentiel et commercial. Les quatre policiers de cette section répondent aux besoins communautaires et sociaux en fournissant le soutien nécessaire aux citoyens.

Ils travaillent en partenariat avec les divers services et organismes du milieu, et c'est grâce à cette coopération qu'ils obtiennent des résultats.

En matière de relation avec les médias, les agents ont pour mission :

- d'informer et de rassurer les citoyens sur la nature des interventions effectuées par les policiers ;
- de promouvoir la prévention;
- d'obtenir l'aide de la population en diffusant certaines photos ou certains portraits-robots de suspects.

Fait saillant

L'embauche d'un quatrième agent à la prévention est venue concrétiser une entente conclue avec le conseil d'établissement de l'école de la Magdeleine visant à assurer la présence d'un policier préventionniste à cette école.

Le mandat de ce policier est de prévoir et organiser des activités, rencontres ou sessions d'information et de sensibilisation de la clientèle étudiante sur différents sujets liés à la prévention de la criminalité

Statistiques des relations avec les médias	
Communiqué de presse rédigé	70
Événement médiatisé	93
Entrevue suite aux événements médiatiques	93
Conférence de presse tenue par la Régie	1

De plus, les agents ont participé à des capsules de prévention ainsi qu'à certaines émissions spéciales présentées sur les ondes du réseau de télévision spécialisé *Avis de recherche* dans l'émission *Les Rendez-vous policiers*. Des entrevues télévisées (en studio ou téléphoniques) ont aussi été données au réseau *Avis de recherche* dans le cadre de l'émission *Enquêtes policières*.

PRÉVENTIONNISTE À VÉLO

La prévention à vélo en est à sa 10^e année et vise à se rapprocher de la communauté, être à son écoute et répondre à ses questions. La patrouille à vélo est donc un excellent moyen de rapprochement avec le citoyen.

Voici certaines activités effectuées par la prévention à vélo :

- Organisation et participation à la randonnée annuelle à vélo en collaboration avec l'organisme de justice alternative Benado. Il y a diffusion de différents conseils de sécurité à vélo et démonstration à la communauté qu'il y a un travail de partenariat.
- Tour du silence.
- Promotion du programme sécurité à vélo dans les écoles primaires.
- Tour IGA pour la fondation Charles Bruneau.

LE SOUTIEN AUPRÈS DES ÉCOLES

En collaboration avec la Commission scolaire des Grandes-Seigneuries et la Commission scolaire Riverside, nous offrons des conférences en milieu scolaire qui sont destinées aux élèves de niveau primaire et secondaire dans les 34 écoles du territoire :

- Maternelle : 1^{er} contact avec un policier (quel est le rôle d'un policier), et les inconnus (avec l'aide d'un dessin animé);
- 1^{re} année : le métier de policier et les inconnus (vidéo utilisé est Mimi sauve Duncan);
- 2^e année : sécurité à vélo et piétonnière;
- 3^e année : sécurité à l'approche des trains et des voies ferrées dans le cadre du programme national Gareautrain;
- 4^e année : le respect des autres et le vandalisme;
- 5^e année : la brimade (mélange d'intimidation, de harcèlement et de taxage) et les conséquences auprès des victimes, des témoins et des agresseurs;
- 6^e année : la sécurité sur internet avec le programme internet 101;
- Secondaire 1 : réduction des méfaits (graffitis et vandalisme);
- Secondaire 2 : cybercriminalité (Vous Net pas seul et intimidation);
- Secondaire 3 : psychotropes (drogues et lois);
- Secondaire 4 : *Loi sur le système de justice pénale pour adolescents*, métier policier;
- Secondaire 5 : conduite de véhicule (vitesse, drogue et alcool au volant).

QUELQUES-UNES DE NOS ACTIVITÉS

- À l'école Jean de la Mennais, simulation d'une scène de crime (meurtre) où l'on peut voir différentes fonctions du monde policier telles que le patrouilleur, le spécialiste en identité judiciaire, l'enquêteur et le relationniste médiatique. Ces personnages sont joués par des policiers de notre service et cette activité annuelle fait partie intégrante de la formation des élèves du secondaire.



- Lors du Grand National qui se déroule au Récré-O-Parc de la ville de Sainte-Catherine, les agents aux relations communautaires et médiatiques profitent de cette exposition de véhicules antiques pour faire connaître les différents services offerts par la Régie. À cette occasion, différents dépliants sont distribués sur les véhicules modifiés, la vitesse, le port de la ceinture, etc.



LISTE DES PRINCIPAUX PARTENAIRES

- Académie Juillet
- AMT (train de banlieue)
- Association des directeurs de police du Québec (ADPQ)
- Benado
- Carrefour Jeunesse emploi de La Prairie
- Centre de bénévolat de la Rive-Sud
- Centre jeunesse de la Montérégie (CJM)
- Centre l'Éclaircie
- Centres d'aide aux victimes d'actes criminels (CAVAC)
- Centres locaux de services communautaires (CLSC)
- Club de motoneige du Centre de la Montérégie inc.
- Club de VTT les Aventuriers de la Montérégie
- Collège canadien de police (CCP)
- Collège Charles-Lemoyne
- Collège Jean de la Mennais
- Commission scolaire des Grandes-Seigneuries
- Commission scolaire Riverside
- Conférence régionale des Élus de la Vallée du Haut-Saint-Laurent (CREVHSL)
- École nationale de police du Québec (ENPQ)
- Enfant-Retour Québec
- Forum jeunesse Vallée du Haut-Saint-Laurent
- Forum jeunesse Valleyfield – Kinderville
- Gendarmerie Royale du Canada (GRC)
- Échec au Crime Québec
- L'Élan des jeunes
- L'Égide
- La Re-Source
- Jeunesse, J'écoute
- Maison des jeunes Adrenaline (La Prairie)
- Maison des jeunes Antidote (Candiac)
- Maison des jeunes Équinox (Sainte-Catherine)
- Maison des jeunes Extension (Saint-Constant)
- Maison des jeunes le Repère (Saint-Philippe)
- Maison des jeunes Sympholie (Delson)
- Ministère de la Sécurité publique (MSP)
- Ministère des Affaires municipales, des Régions et de l'Occupation du territoire (MAMROT)
- Ministère des Transports
- MRC Roussillon
- Municipalité de Saint-Mathieu
- Municipalité de Saint-Philippe
- Police du CN
- Régie des alcools, des courses et des jeux
- Régie intermunicipale de police Richelieu-Saint-Laurent
- Réseau de transport La Québécoise, Le Richelain et Tarso
- Service de police de Châteauguay
- Service de police de la Ville de Montréal (SPVM)
- Service de police de l'agglomération de Longueuil (SPAL)
- Service de police de Saint-Jean-sur-Richelieu
- Société de l'assurance automobile du Québec (SAAQ)
- SOS violence conjugale
- Suicide action
- Sûreté du Québec
- Tel aide
- Tel jeunes
- Ville de Candiac
- Ville de Delson
- Ville de La Prairie
- Ville de Saint-Constant
- Ville de Sainte-Catherine

LISTE DES PRINCIPAUX COMITÉS

- Association québécoise de la criminalistique
- Comité d'administration – Réseau policier en accès et protection de l'information
- Comité des utilisateurs du logiciel Radar
- Comités de circulation (Candiac, La Prairie, Saint-Constant et Sainte-Catherine)
- Comités des mesures d'urgence (Candiac et La Prairie)
- Comité Enfant-Retour
- Comité ERM gang de rue
- Comité faisons équipe – partageons la route en Montérégie
- Comité prévention des dépendances
- Comité provincial des sièges d'auto pour enfant
- Comité Provincial « PAIR »
- Police Organismes
- Prévention de la criminalité
- Préventionnistes – Montréal, Laval, Lanaudière, Montérégie (MLLM)
- Réseau des partenaires contre la violence faite aux femmes, Jardins-Roussillon
- Service de renseignement criminel du Québec
- Table de rencontres police/incendies
- Table des aînés Kateri
- Table des directeurs de l'Association des directeurs de police du Québec
- Table des gestionnaires d'enquêtes de la Montérégie
- Table des responsables de la surveillance du territoire
- Table jeunesse Kateri
- Table régionale en circulation et sécurité
- Toxicomanie



Mai 2013 • www.policeroussillon.ca

**RÉGIE INTERMUNICIPALE
DE POLICE ROUSSILLON**



Le Rapport d'activités 2012 est imprimé par Imprimerie Pub Cité, sur un papier Suprême Digital, certifié FSC®, garantissant aux consommateurs que les produits du bois et de papiers qu'ils achètent proviennent de forêts gérées de façon responsable. Pub Cité est un imprimeur Éco-logique qui utilise ces procédés :

